

OBSERVATOIRE DES PRIX DE L'ÉLECTRICITÉ ET DU GAZ

RÉGION DE BRUXELLES-CAPITALE

Période février – juin 2013

Introduction

Cet observatoire des prix a pour objectif de fournir aux autorités publiques des informations sur l'évolution des prix de l'électricité et du gaz naturel en Région de Bruxelles-Capitale. Il permettra notamment d'avoir une meilleure visibilité des prix pratiqués suite à la libéralisation des marchés de l'énergie.

L'Observatoire concerne principalement les prix pratiqués pour les consommateurs résidentiels. Le document reprend également un historique de l'évolution des prix pour différents types de clients depuis la libéralisation globale des marchés de l'énergie en Région bruxelloise, à savoir janvier 2007.

Les informations liées aux prix sont fournies à BRUGEL par les différents fournisseurs sur base volontaire. Les observations faites dans le présent document sont tirées des données récoltées auprès des principaux fournisseurs actifs sur le marché résidentiel.

La section relative aux tarifs sociaux est, quant à elle, établie à partir des chiffres publiés par la CREG.

I. Actualités

En janvier 2013, le fournisseur ECS avait introduit de nouvelles formules tarifaires pour la clientèle résidentielle et les petits clients professionnels. Nous vous rappelons que tous les points alimentés de fourniture toujours alimentés par le fournisseur par défaut ont été convertis à l'offre Energysplus.

A partir de ce mois de juin 2013, ECS modifie l'offre complète de ces produits à l'exception du produit Fixonline. Les contrats par défaut bénéficient à présent du tarif « ECS Easy indexé ».

Remarquons également qu'ECS a lancé une autre gamme de produits qui n'est pas reprise sur le comparateur de Brugel. Il s'agit de l'offre « Select » qui offre la possibilité au client de faire lui-même le choix parmi les caractéristiques principales du produits (fixe/Variable, service supplémentaire, énergie verte/grise,...).

Depuis le mois d'avril, le fournisseur OCTA + a modifié complètement sa gamme de produits offerts aux clients bruxellois.

Tant pour l'électricité que pour le gaz, l'écart entre l'offre la plus avantageuse du marché et celle attribuée aux clients passifs du fournisseur historique a diminué, mais des économies réelles peuvent être réalisées en changeant de fournisseur.

Ainsi, les économies qu'un client médian bruxellois passif pourrait engranger en signant un contrat peut s'élever à environ 70€ pour l'électricité (2.036 kWh) et 95 € pour le gaz (12.728 kWh) soit un gain total de 165 € annuel.



2. Electricité

2.1 Offres présentes sur le marché

Le tableau ci-dessous reprend le nombre d'offres présentement sur Brusim en juin 2013 qui permettent au consommateur de faire des économies sur sa facture annuelle par rapport au fournisseur par défaut (« degré de liberté ») :

	Petit consommateur	Consommateur médian	Gros consommateur
Degré de liberté	11	11	10

En juin 2013, 16 offres étaient présentes sur le marché résidentiel de l'électricité.

Pour rappel, le fournisseur par défaut est chargé d'alimenter depuis le 1er janvier 2007 les consommateurs qui n'ont pas encore signé de contrat avec un fournisseur.

Les définitions relatives aux catégories de clients observés sont :

- Petit client : client dont la consommation annuelle est de 600 kWh (heure pleine).
- Client médian : client bruxellois dont la consommation annuelle est de 2036 kWh (heure pleine).
- Ménage moyen : client dont la consommation annuelle est de 1600 kWh (heure pleine) + 1900 kWh (heure creuse)
- Gros consommateur : client dont la consommation annuelle est de 3600 kWh (heure pleine) + 3900 kWh (heure creuse).

Le graphique ci-dessous représente l'évolution de la facture annuelle pour un client médian passif (c'est-à-dire toujours alimenté par le fournisseur par défaut) et de celle de l'offre la moins chère du marché. La consommation médiane bruxelloise en électricité est de 2036 kWh heures pleines.

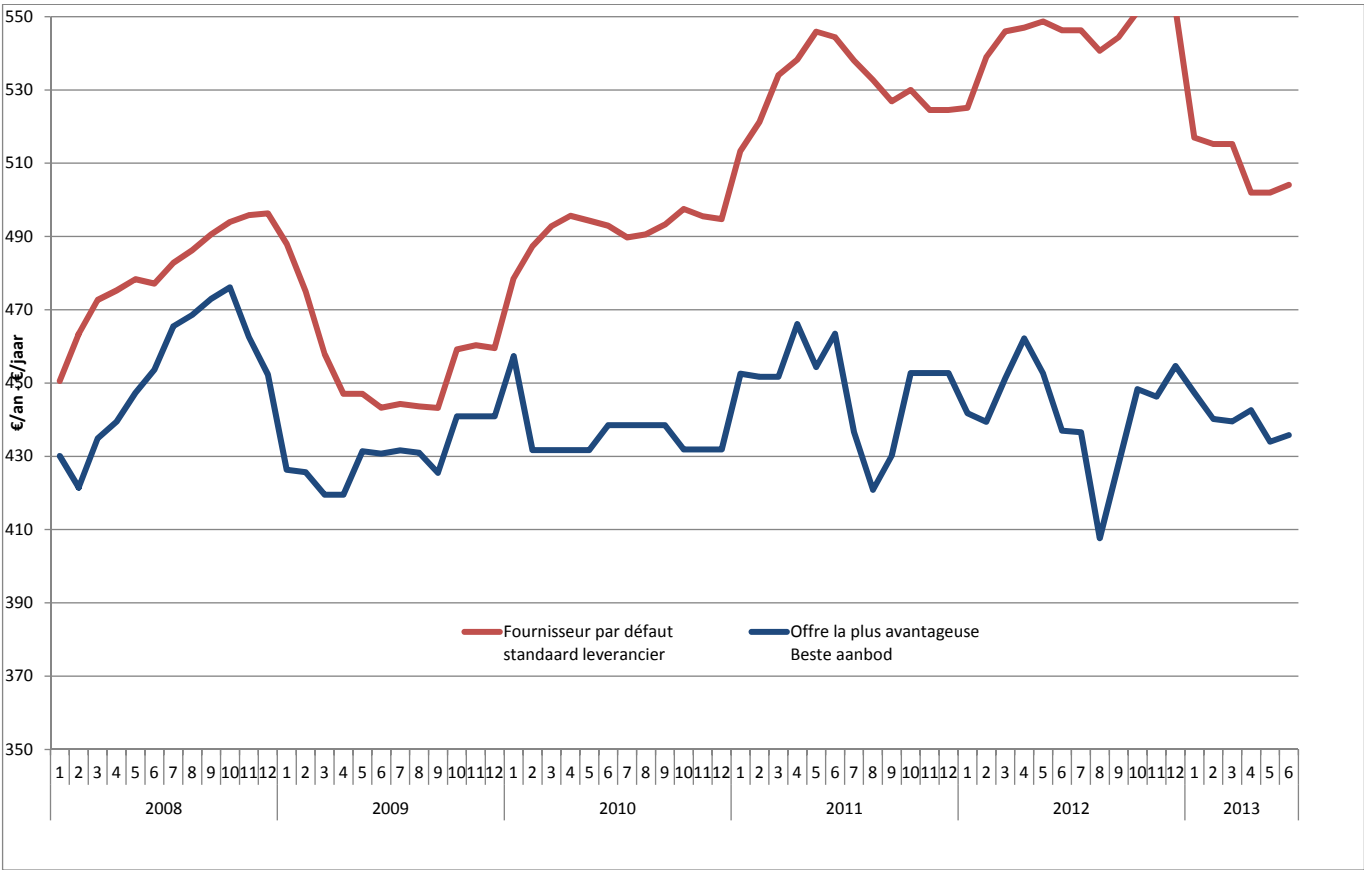

Historique des prix pour la clientèle résidentielle

Petit consommateur : 600 kWh

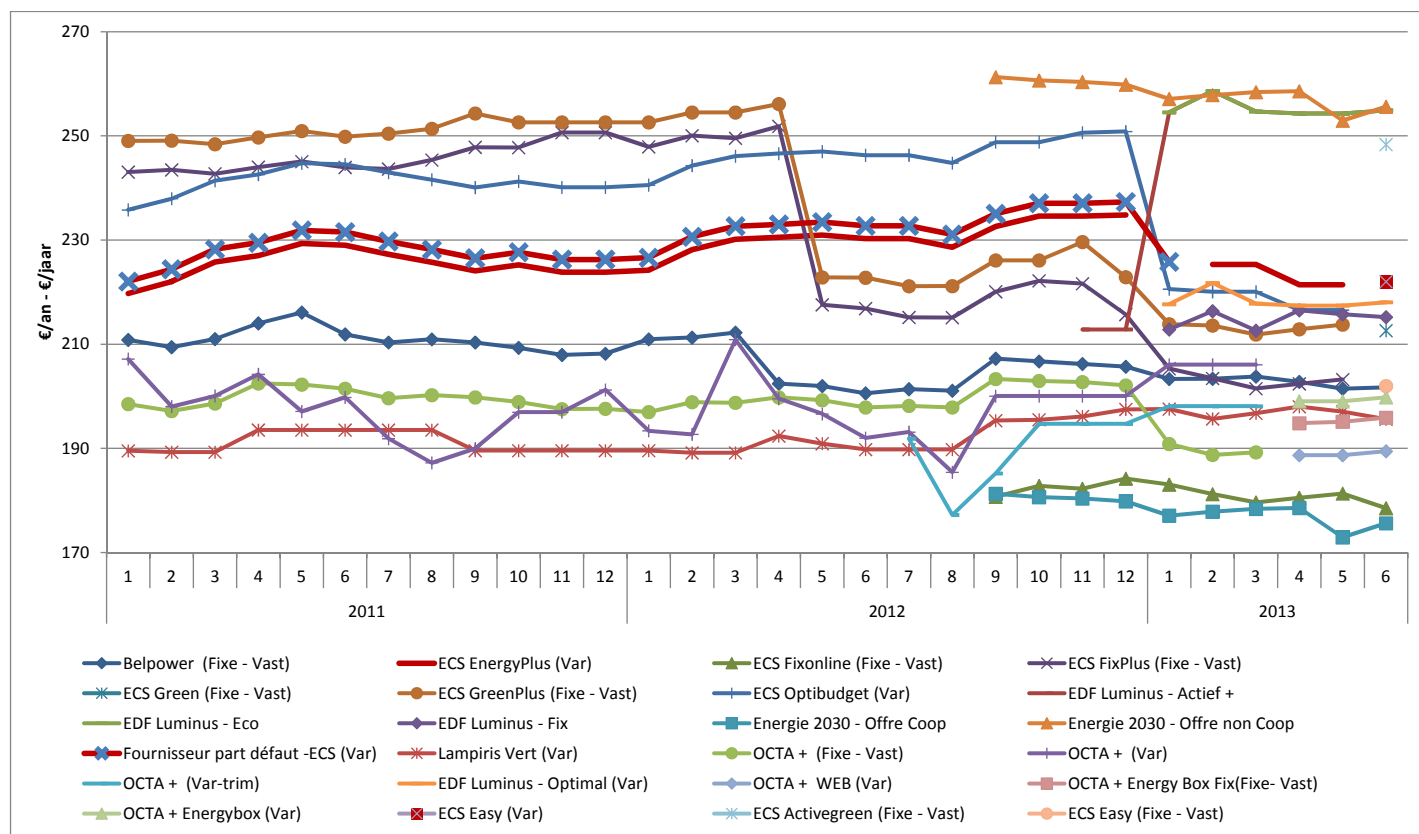

2.3 Consommateur médian 2036 kWh

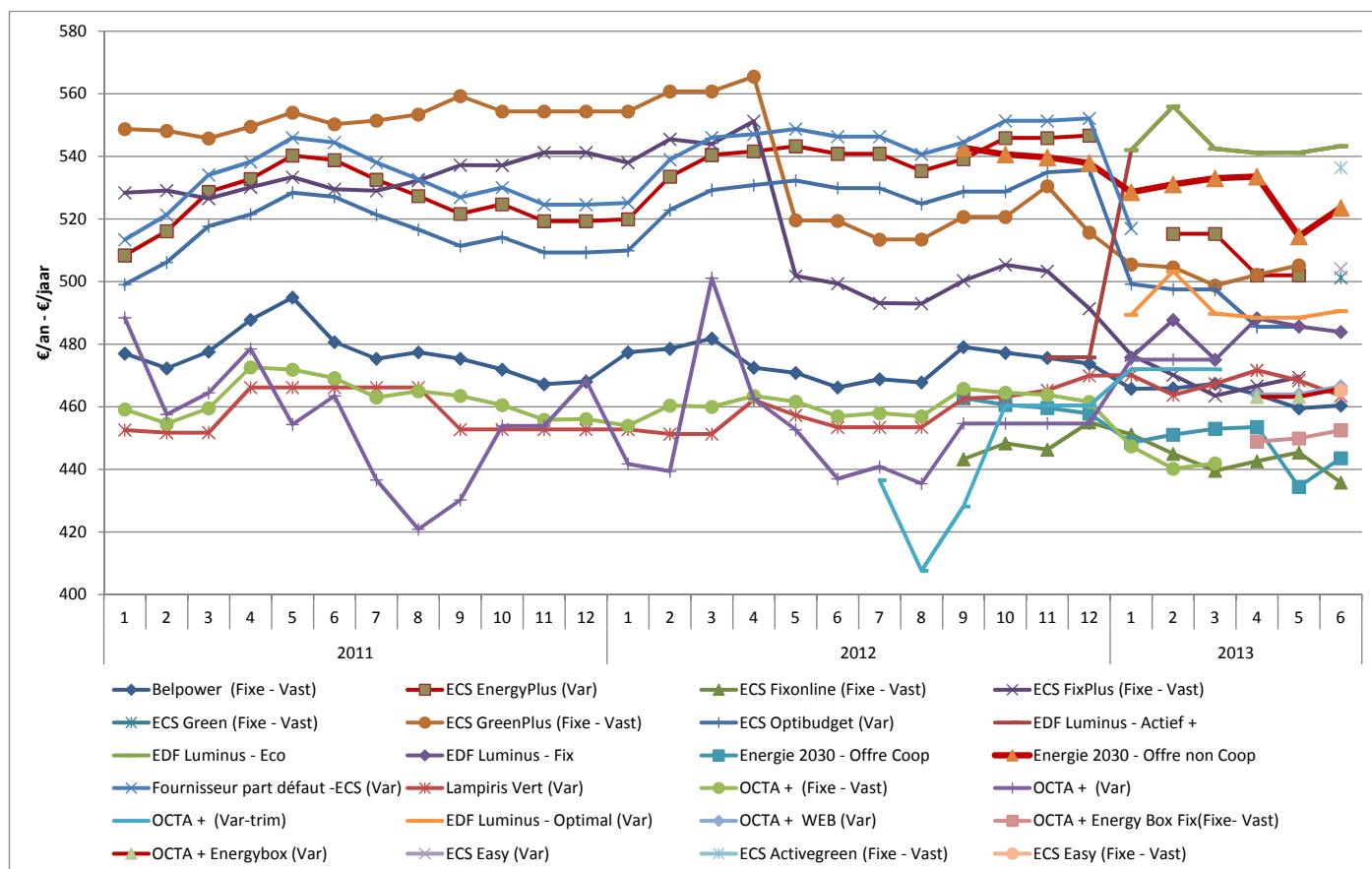

2.4 Consommateur type DC correspondant à un ménage moyen : 3500 kWh (1600 kWh heure pleine + 1900 kWh heure creuse)

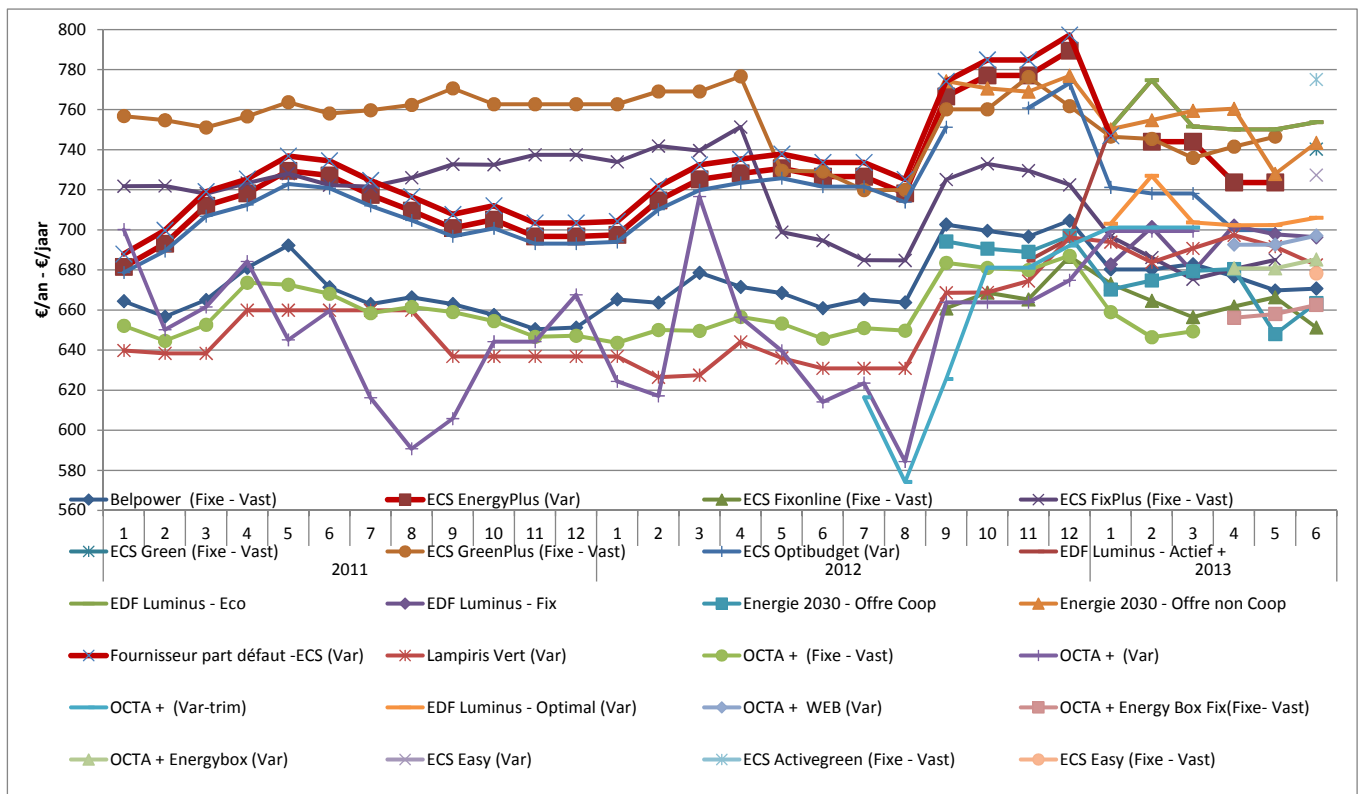

2.5 Gros consommateur : 3600 kWh heure pleine + 3900 kWh heure creuse

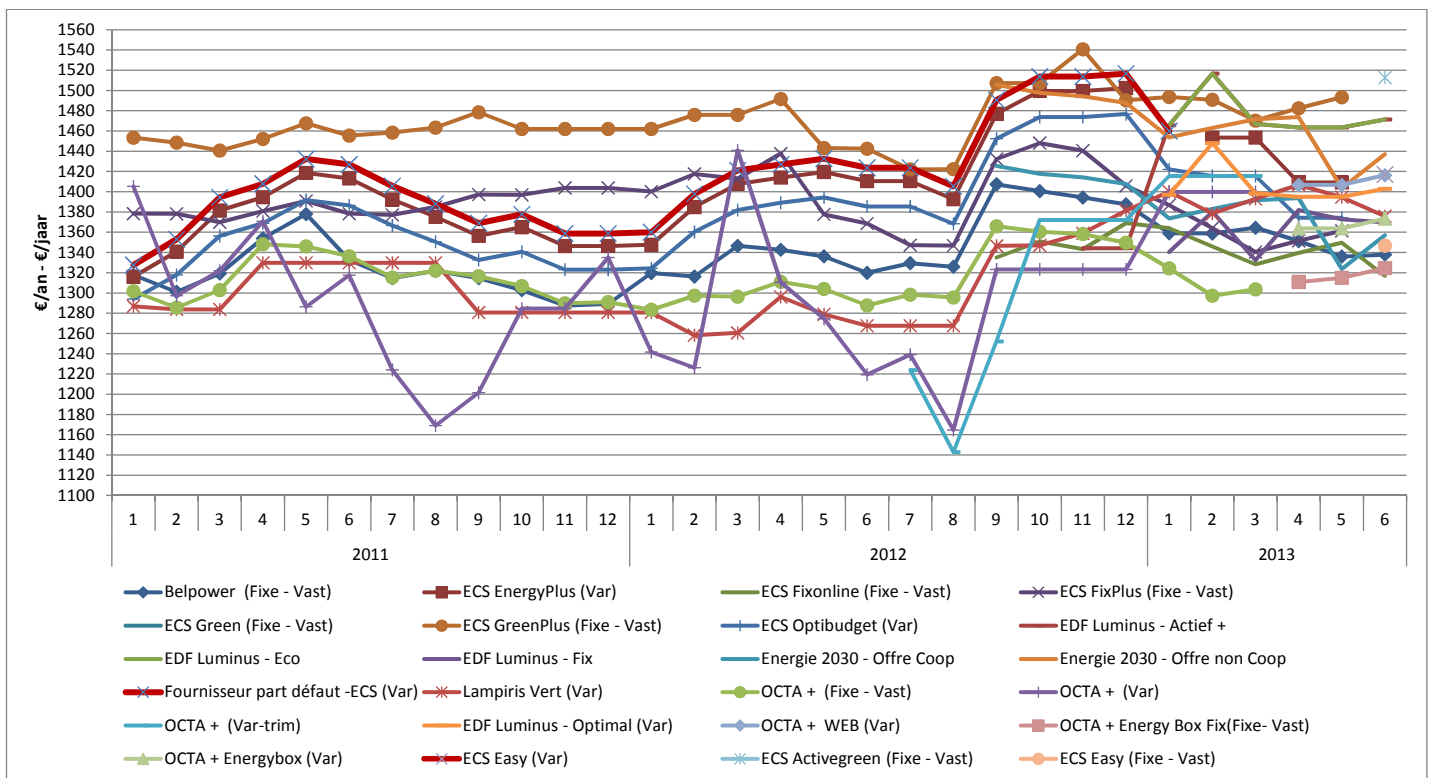

2.6 Evolution de la facture du client médian

Les montants repris dans le graphique ci-dessous correspondent au prix total payé par un consommateur médian pour 12 mois s'il signe son contrat au cours du mois concerné, tout autre paramètre restant constant.

En juin 2013, le gain qu'un client médian passif (c'est-à-dire alimenté par le fournisseur par défaut) peut réaliser en signant un contrat avec un fournisseur s'élevait à environ 70€ maximum.

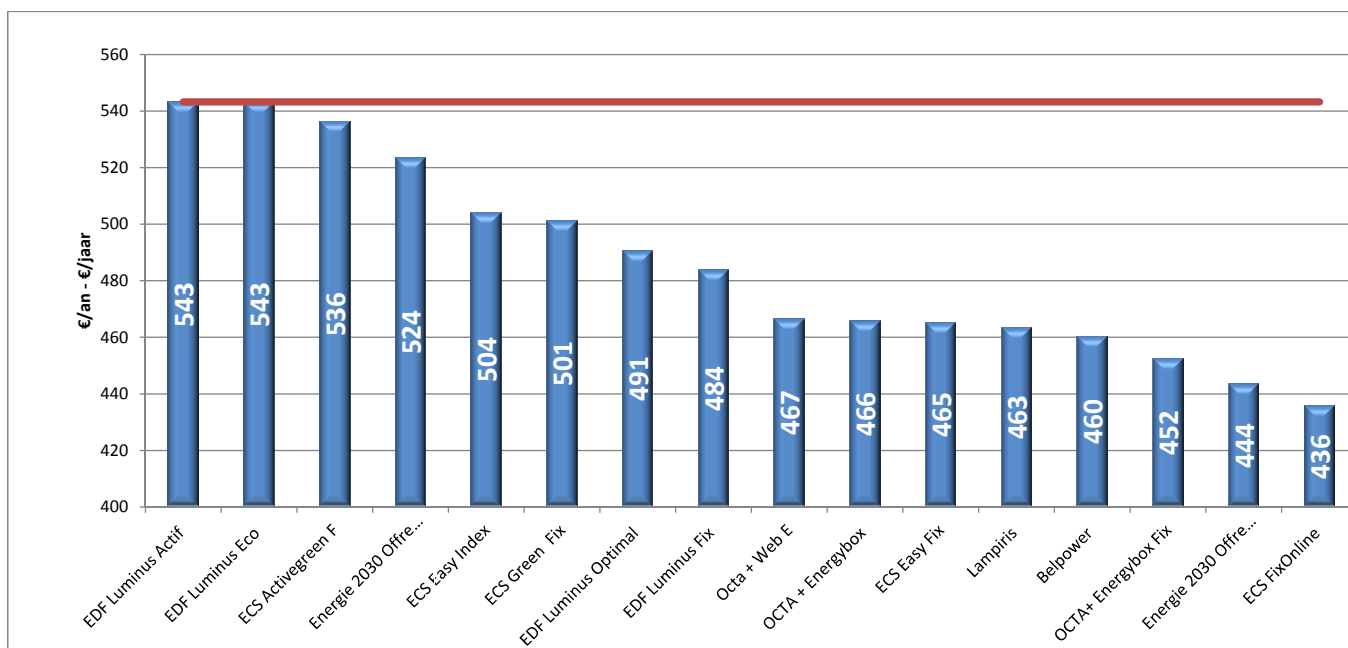

Pour un client type DCI, (1600kWh Jour + 1900 kWh nuit) la différence entre l'offre du fournisseur par défaut aux clients passifs et l'offre la moins onéreuse s'élevait à environ 76€.

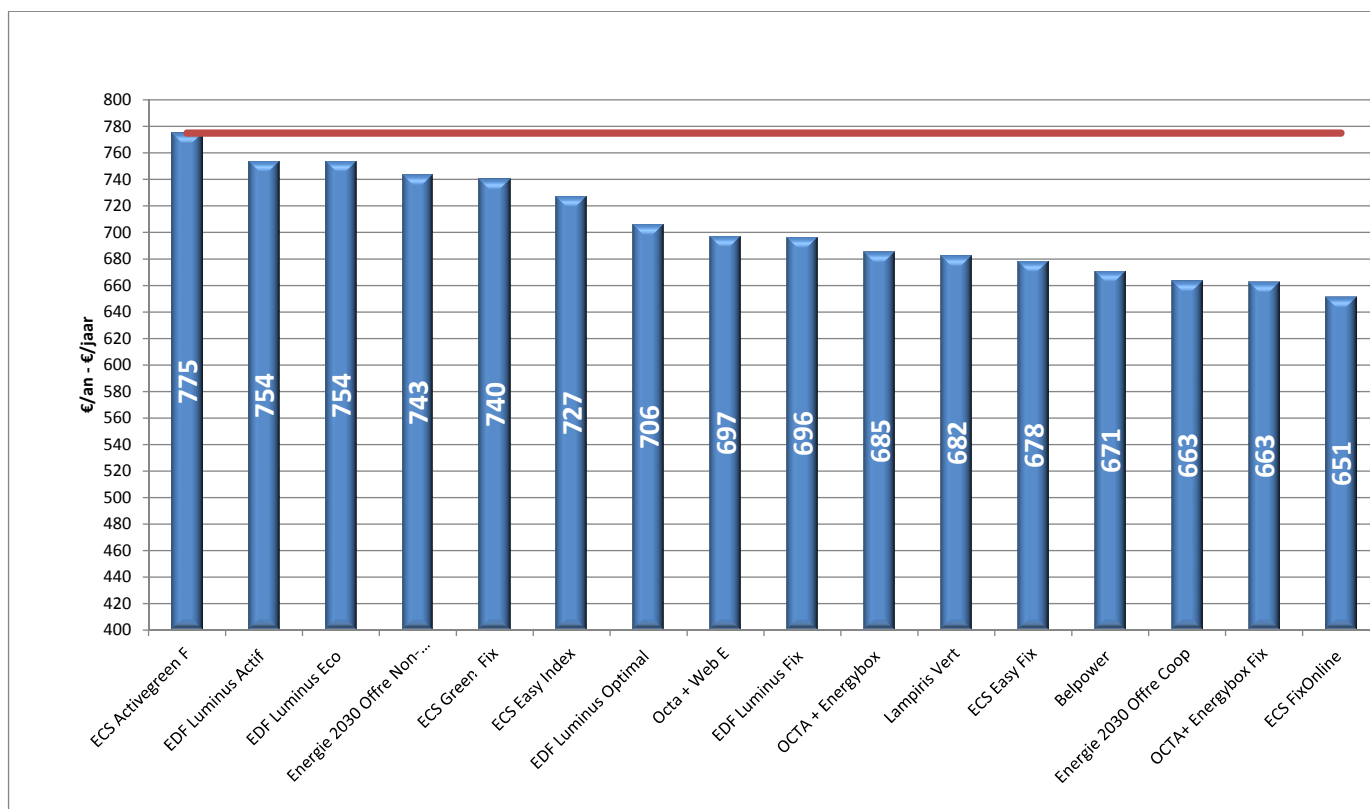

Décomposition de la facture annuelle d'électricité du client médian bruxellois (2036 kWh jour) – juin 2013

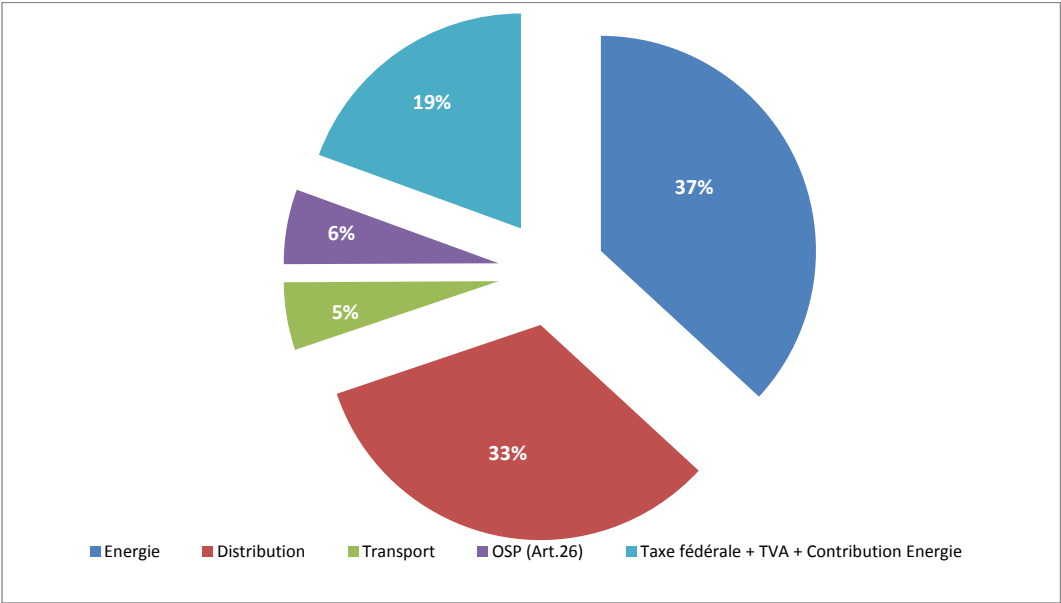

On constate que le poste énergie que paie un client médian bruxellois représente 37% de sa facture globale annuelle. Il était de 42% en août 2012 et 38% en janvier 2013.
Notons également qu’une adaptation des tarifs de transport est d’application depuis le 1^{er} juin jusqu’au 31 décembre 2013.

3 Electricité verte

1. Prix moyen par CV

Période/ Periode		Prix moyen simple [€/CV]	Prix moyen pondéré [€/CV]
		Gewone gemiddelde prijs [€/GSC]	Gemiddelde gewogen prijs [€/GSC]
2012	Trimestre/ Kwartaal 1	83,79	85,86
	Trimestre/ Kwartaal 2	83,40	84,83
	Trimestre/ Kwartaal 3	83,99	85,70
	Trimestre/ Kwartaal 4	84,71	84,04
2013	Trimestre/ Kwartaal 1	85,58	85,94

Prix moyen simple : Ce prix correspond au prix moyen par transaction, chaque transaction ayant le même poids.
Prix moyen pondéré : Dans ce cas, les transactions ont un poids dépendant du nombre de CV concernés. Ce montant correspond donc au prix moyen par transaction pondéré par le nombre de CV par transaction.

2. Evolution des prix des certificats verts

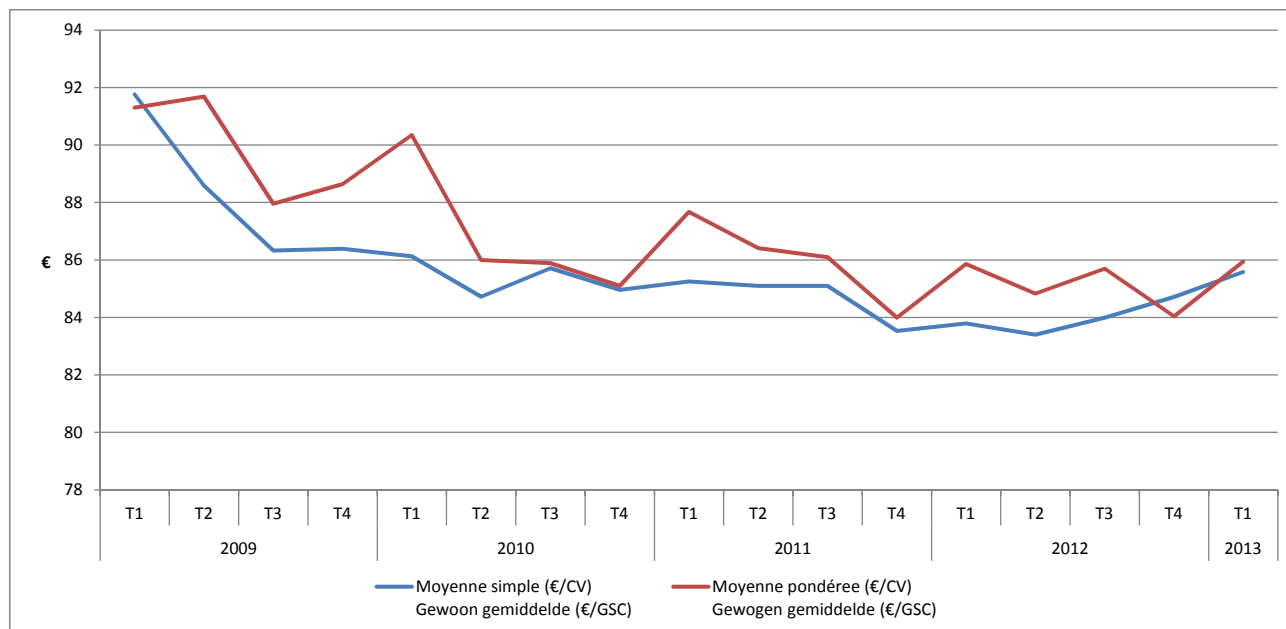

3. Nombre de transaction et nombre de CV moyen par transaction

PERIODE : 01/01/2013 - 31/03/2013

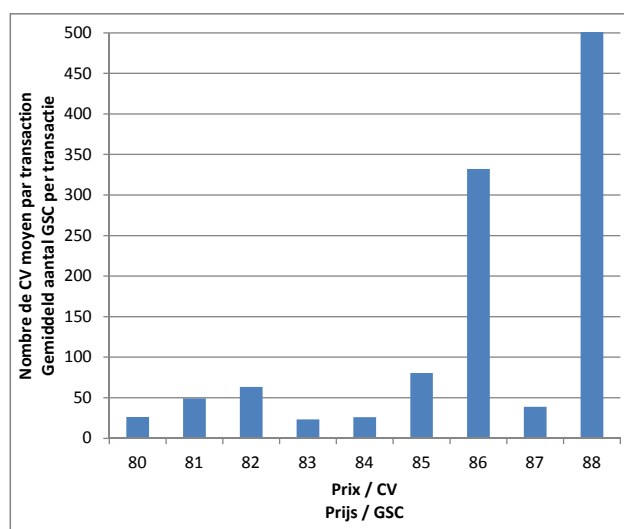
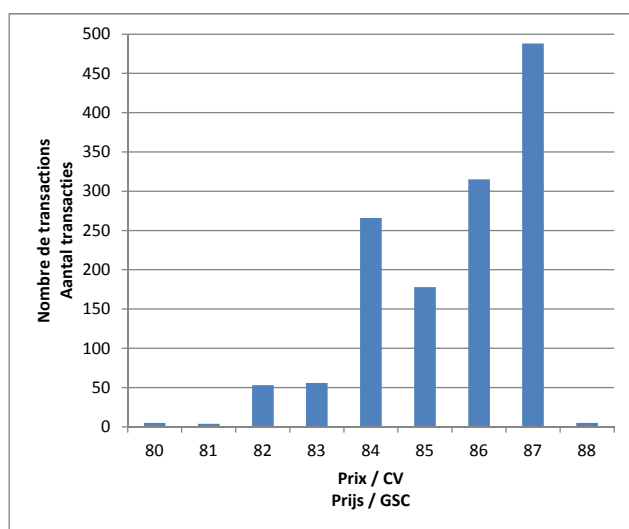

Pour des raisons de lisibilité du graphique du nombre de CV moyen par transaction, la valeur de 1815,8 au prix de 88 €/ CV n'est pas affichée dans son entièreté.

4. Transactions

Période/Periode		Nombre de CV échangés Aantal ingerulde GSC	Nombre de transactions Aantal transacties	Volume financier des transactions Financieel volume van de transacties
2012	Trimestre/ Kwartaal 1	49.408	689	4.242.039
	Trimestre/ Kwartaal 2	2.651	73	224.895
	Trimestre/ Kwartaal 3	853	35	73.451
	Trimestre/ Kwartaal 4	14.169	289	1.190.739
2013	Trimestre/ Kwartaal 1	79.712	1.373	6.850.561

5. Historique du volume de transaction

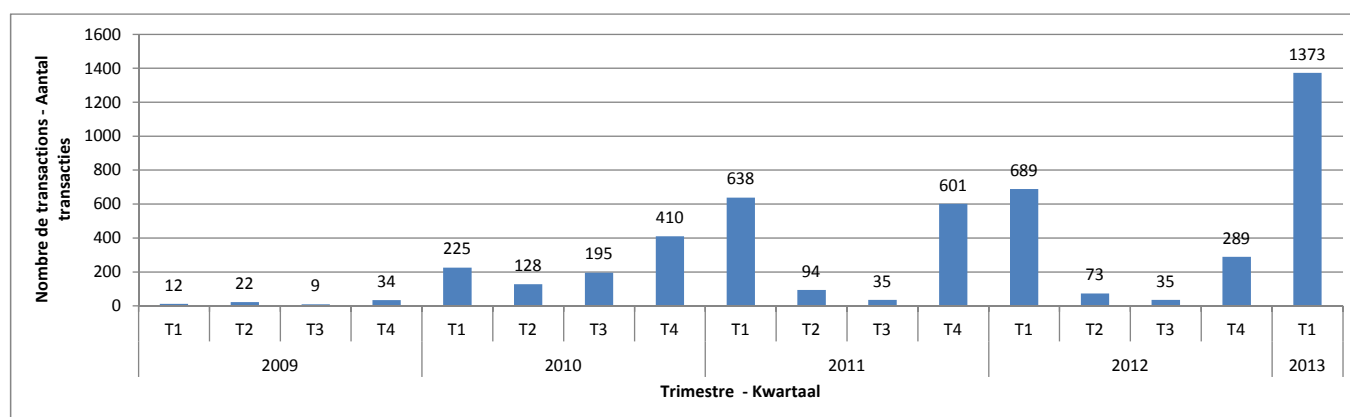

15

4 Clientèle sociale

Le tarif social calculé par la CREG a enregistré une légère diminution depuis le mois de février.

	02/2012 – 07/2012	08/2012 – 01/2013	02/2013 – 07/2013
Tarif normal (c€/kWh)	15,39	16,448	16
Tarif Bi-horaire			
jour (c€/kWh)	18,19	18,566	17,854
nuit (c€/kWh)	11,97	12	12,432

Evolution du coût annuel pour plusieurs types de consommateurs

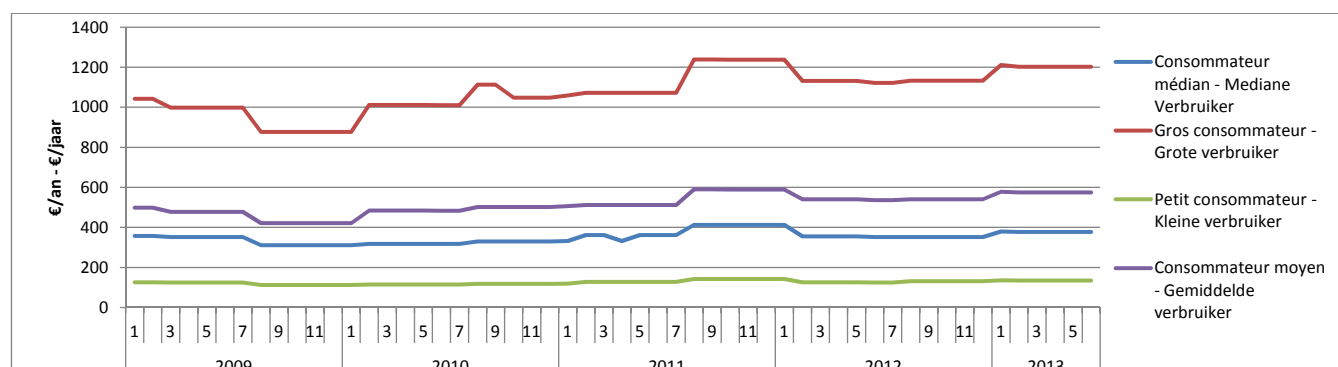

16

3 Gaz

3.1 Offres présentes sur le marché

Le tableau ci-dessous reprend le nombre d'offres présentes sur le marché au 3^{er} trimestre 2012 qui permettent au consommateur de faire des économies sur sa facture annuelle par rapport au fournisseur par défaut :

	Petit consommateur	Consommateur médian	Gros consommateur
Degré de liberté	11	11	11

En juin 2013, 11 offres étaient présentes sur le marché résidentiel de l'électricité.

Les niveaux de consommations observés pour le gaz sont :

- Petit consommateur : client dont la consommation annuelle est de 2326 kWh.
- Consommateur médian : client bruxellois dont la consommation annuelle est de 12728 kWh.
- Gros consommateur : client dont la consommation annuelle est de 23260 kWh.

Le graphique ci-dessous représente l'évolution de la facture annuelle (€/an) pour un client médian (12.728 kWh) passif (c'est-à-dire toujours alimenté par le fournisseur par défaut) et de celle de l'offre la moins chère du marché. Les économies pouvant être engendrées en changeant de fournisseur seront présentées plus loin.

3.2 Historique des prix pour la clientèle résidentielle

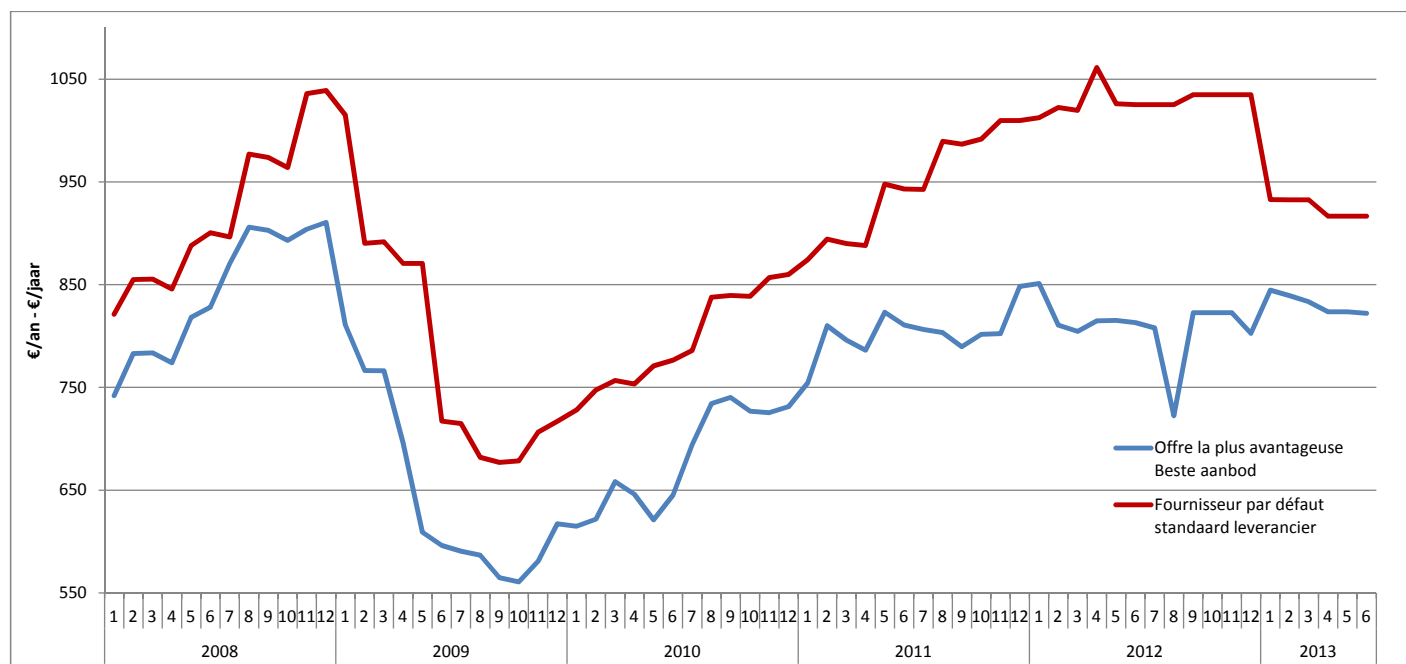

3.2.1 Petit consommateur 2326 kWh

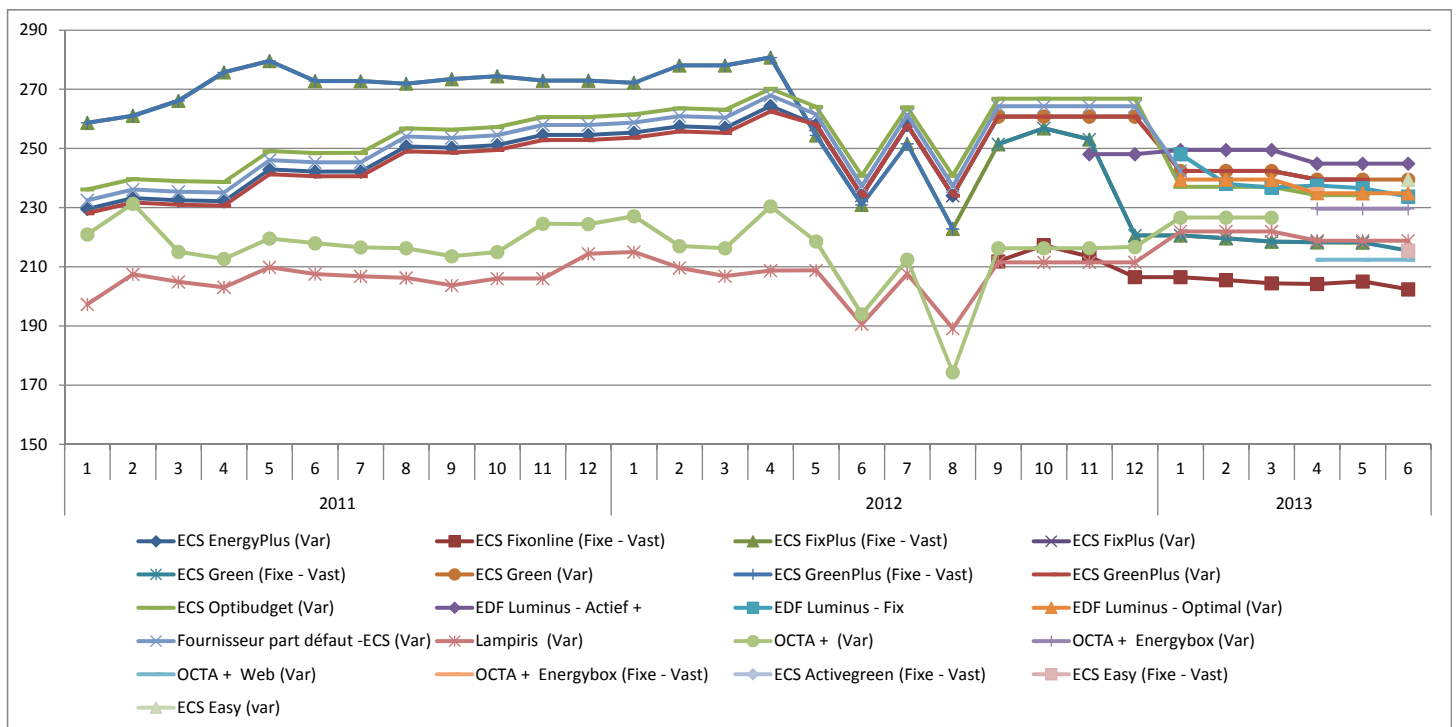

19

3.2.2 Consommateur médian : 12.728 kWh

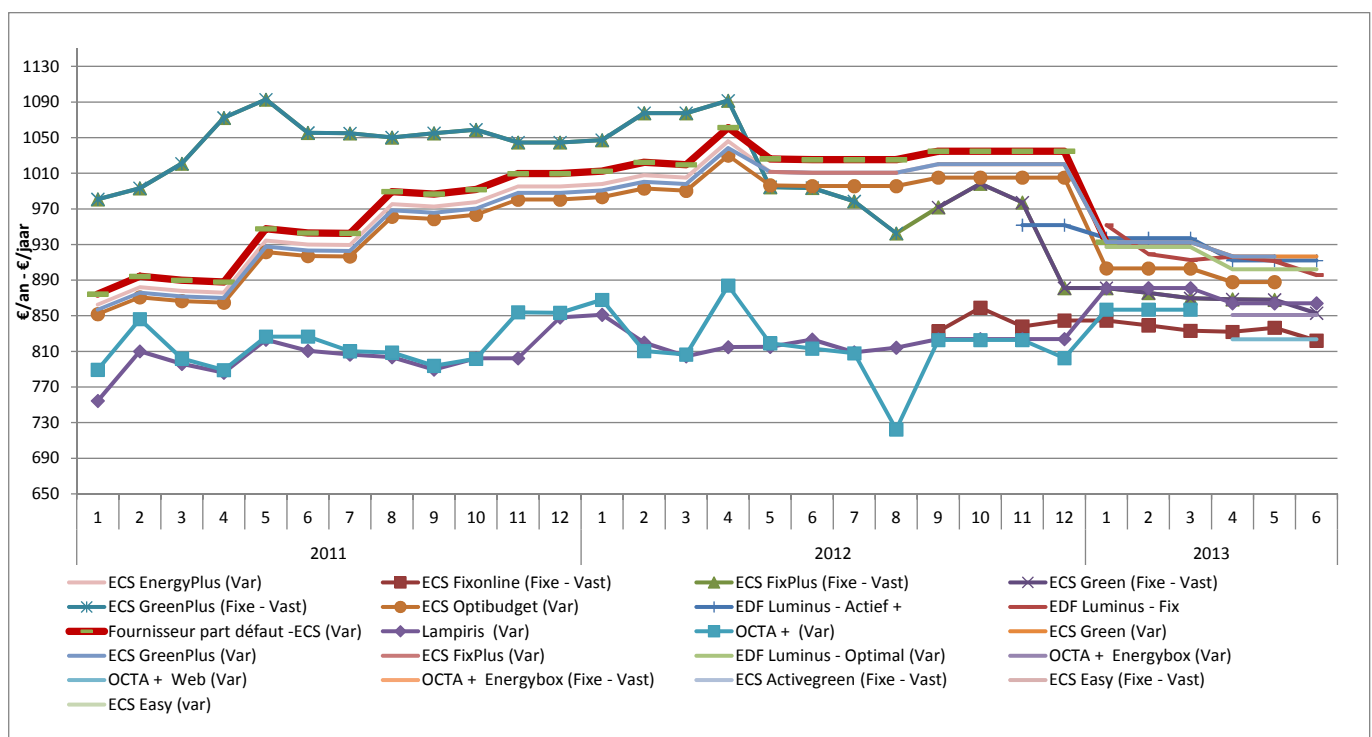

20

3.2.3 Gros consommateur : 23260 kWh

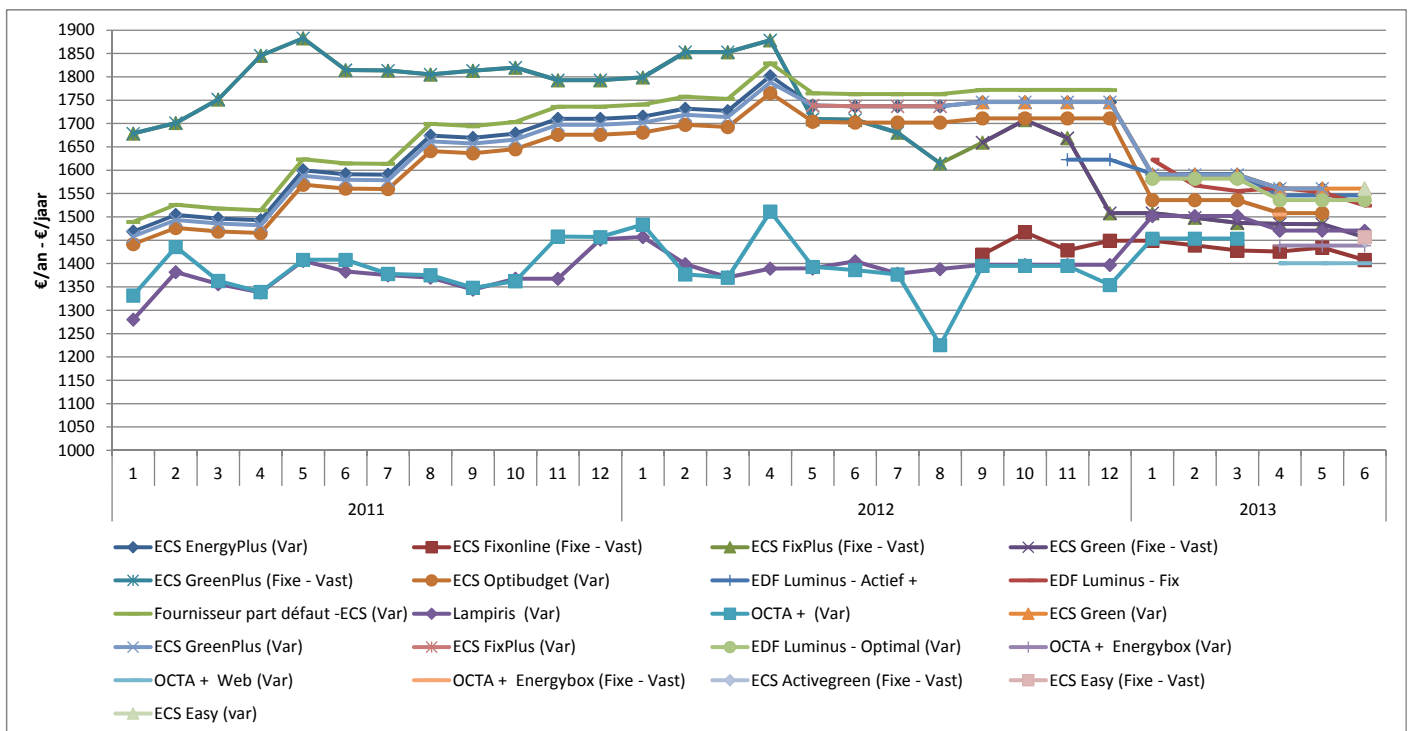

21

3.3 Evolution de la facture du client médian

Les montants repris dans le graphique ci-dessous correspondent au prix total payé par un consommateur médian pour 12 mois s'il signe son contrat au cours du mois concerné, tout autre paramètre restant constant.

En juin 2013, le gain qu'un client médian passif (c'est-à-dire alimenté par le fournisseur par défaut) peut réaliser en signant un contrat s'élevait à 95€ maximum.

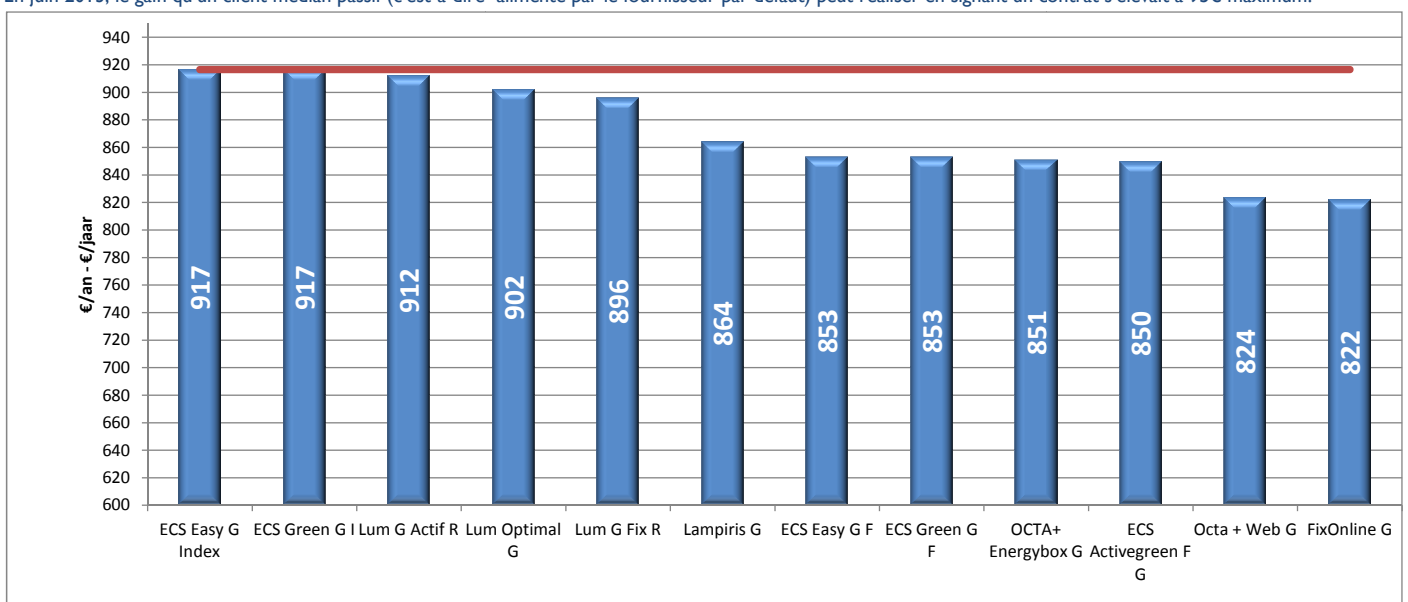

22

Pour un client résidentiel consommant 23.260 kWh par an, la différence entre l'offre du fournisseur par défaut aux clients passifs et l'offre la moins onéreuse s'élève à 160€ par an.

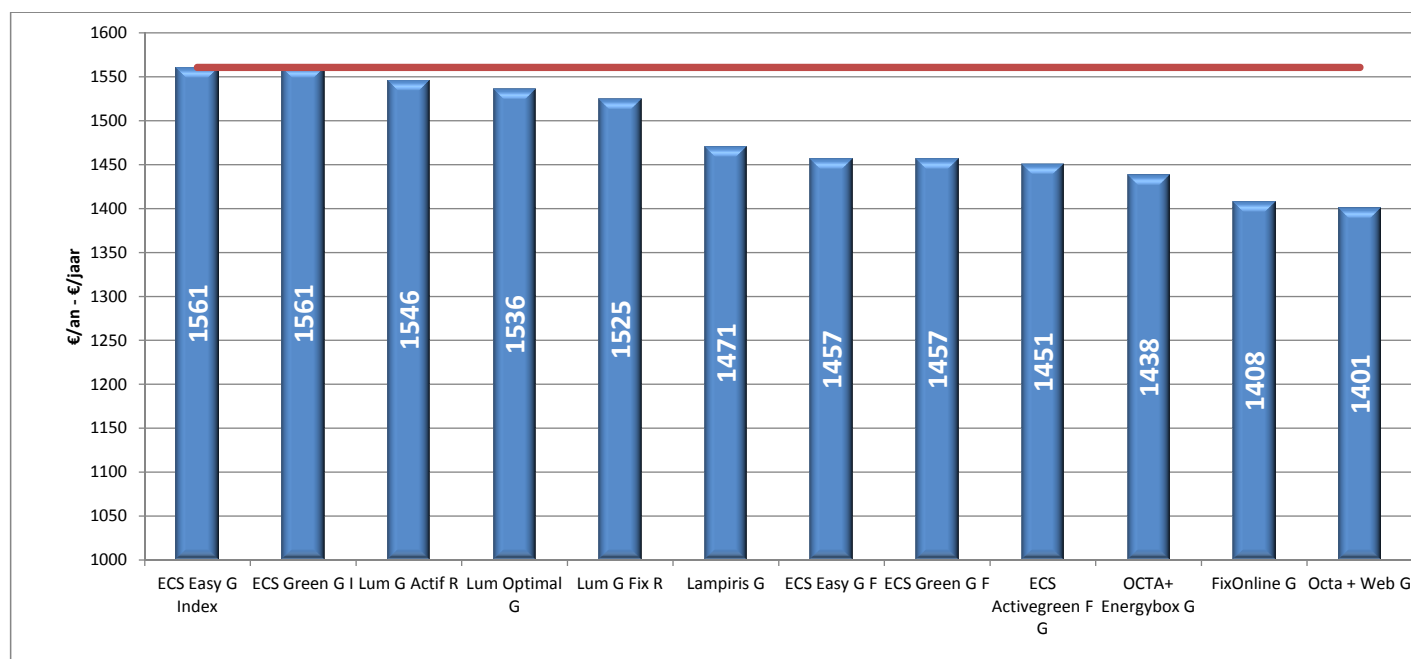

23

3.4 Décomposition de la facture annuelle du client médian bruxellois (12.728 kWh) – Juin 2013

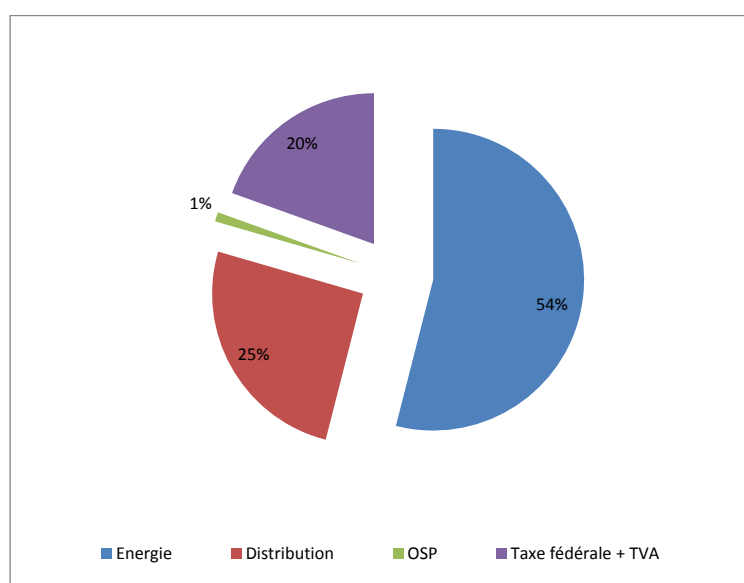

On constate que le poste énergie que paie un client médian bruxellois représente 54% de sa facture globale annuelle. Contrairement à la facture d'électricité, les frais liés au transport de gaz sont inclus dans le prix de l'énergie.

24

3.5 Clientèle sociale

Depuis le mois de février, de nouveaux tarifs sociaux sont d'application. On constate pour la deuxième fois consécutive une légère diminution du tarif social gaz.

	02/2012 – 07/2012	08/2012 – 01/2013	02/2013 – 07/2013	
Prix (c€/kWh)	4,575	4,531	4,409	↘ -3%

Evolution du coût annuel pour plusieurs types de consommateurs

